



CAMPEONATO SAN ISIDRO LABRADOR 2015

EVENTO PRINCIPAL FAY

21 al 24, 28 y 29 de marzo de 2015

Club Náutico San Isidro

San Isidro, Provincia de Buenos Aires, ARGENTINA

AUTORIDAD ORGANIZADORA

El Campeonato San Isidro Labrador está organizado por el Club Náutico San Isidro bajo el auspicio de la Federación Argentina de Yachting.

El campeonato también será considerado:

- Para la Clase Optimist Timoneles, primera parte del Selectivo para el Mundial de Optimist 2015
- Para la Clase Lightning:
 - segunda parte del Selectivo para los Juegos Panamericanos Toronto 2015;
 - Selectivo para el Campeonato Mundial de la Clase en Ridgeway, Ontario, Canada (julio 2015);
 - parte del Grand Prix anual de la Clase
- Para la Clase Grumete, Campeonato Rioplatense
- Para la Clase Star, Campeonato Distrito
- Para la Clase RSX Juvenil, Selectivo para el Campeonato Mundial de la ISAF 2015
- Para la Clase Techno 293, Selectivo para los Campeonatos Europeo y Mundial 2015
- Para la Clase Laser, Selectivo para los siguientes campeonatos:
 - Centro-sudamericano 2015
 - Laser Standard Men's & Radial Women's Under 21 World Championship 2015
 - Laser Radial Youth World Championships
 - ISAF Youth World Championship
 - Laser Radial Men's World Championship 2015
 - Laser 4.7 Youth World Championships 2015
 - Gira Europea de Laser Standard
- Para la Clase 420, Selectivo para los Campeonatos Mundial y Europeo 2015
- Para la Clase 29er, Selectivo para los siguientes campeonatos:
 - Mundial Juvenil de la ISAF 2015
 - Mundial de la Clase (Open) 2015
 - Campeonato Europeo 2015

AVISO DE REGATA

1. REGLAS

- 1.1 El Campeonato se regirá por las 'reglas', tal como las define el Reglamento de Regatas a Vela de la ISAF (Racing Rules of Sailing).
- 1.2 Regirán las Normas para los Eventos Principales FAY (para todas las clases) y las Normas para la Organización de Competencias de la FAY, para aquellas clases que compiten en un campeonato selectivo.
- 1.3 Para cada una de las clases en las que se dispute un selectivo regirá el Reglamento de Selección de la Clase correspondiente.
- 1.4 Para la clase Soto 33 será de aplicación el Adendum Q

- 1.5 Para la Clase Optimist Timoneles será de aplicación el Reglamento de Medición de la AOA y para la Clase Optimist Principiantes será de aplicación el Reglamento de Principiantes de la AOA. Ambos reglamentos están disponibles en el sitio web de la AOA.
- 1.6 Para la clase Optimist Timoneles y Principiantes, la regla 61.1 “Informar al Protestado” se modifica como sigue: Se agrega a la regla 61.1(a): “El barco que protesta deberá informar a la Comisión de Regata sobre el/los barco/s protestados en la línea de llegada inmediatamente luego de llegar.”
- 1.7 Para las clases en cuyas Reglas de Clase se estipula que es obligatorio el uso de un elemento de flotación personal (PFD), la regla 40 y el preámbulo a la Parte 4 se modifican como sigue:
 - 1.7.1 Se suprime la primera oración de la regla 40 y se reemplaza por: “Durante todo el tiempo que se encuentre en el agua, excepto cuando se hacen cambios de ropa, cada competidor deberá usar un elemento de flotación personal (PFD) de acuerdo a lo indicado en la regla de clase CR 4.2 (a) que deberá estar debidamente ajustado.”
 - 1.7.2 Se agrega al preámbulo a la Parte 4, luego de ‘en regata’, excepto la regla 40, según la modificación indicada en la instrucción 1.6.1.
- 1.8 Las modificaciones a las reglas aparecerán detalladas en las Instrucciones de Regata. Las instrucciones de regata podrán modificar otras reglas.

2. PUBLICIDAD

Se podrá requerir a todos los competidores que exhiban la publicidad elegida y provista por la Autoridad Organizadora.

3. ELEGIBILIDAD

- 3.1 El Campeonato es abierto a todos los barcos de las Clases mencionadas en la tabla del inciso 4.1, que cumplen con los requisitos de elegibilidad expresados a continuación.
 - 3.1.1 En los casos en que la asociación nacional de la clase respectiva así lo estipule, los competidores deberán estar afiliados a la misma y cumplir con los requisitos de afiliación correspondientes. En el caso de la Clase Optimist, los competidores deberán haber nacido en el año 2000 o después.
 - 3.1.2 Todo competidor menor de edad, debe figurar en el listado de la FAY donde aparecen quienes entregaron el documento de “Autorización de Menores de edad en Regata”, o presentar original certificado ante escribano público. Link a la página de la Federación: www.fay.org.ar.

4. CUOTA DE INSCRIPCIÓN E INSCRIPCIONES

- 4.1 El valor nominal de la inscripción es según la tabla a continuación. Quienes abonen después del miércoles 11 de marzo de 2015 deberán abonar un recargo del 10%. Se hará un descuento del 25% sobre el valor total de las inscripciones a las familias con 3 o más hermanos inscriptos.

Clase/s	Valor
Techno 293, Techno 293 Promo, RSX, Raceboard, Formula Windsurfing	\$480
Optimist Principiantes, Optimist Timoneles	\$450
Campeonato por Equipos (valor por equipo – todas las clases)	\$400
Laser (3 categorías)	\$510
Cadet	\$700
420, 470, Snipe, 29er	\$700

Star	\$700
Lightning, Grumete	\$800
Kiteboard	\$400
Soling, F18, 49er	\$700
J/24	\$1000
2.4, Vela Inclusiva	\$480

- 4.2 Las inscripciones se realizarán completando el formulario disponible en el sitio web <http://www.yachting.cnsi.org.ar/SIL> y realizando el pago correspondiente en efectivo en la oficina de yachting o por transferencia bancaria según las instrucciones en este documento: <http://yachting.cnsi.org.ar/Docs/13pagos.pdf>
NO SE ACEPTAN PAGOS CON TARJETA NI POR DEPOSITO BANCARIO
- 4.3 La inscripción cerrará indefectiblemente:
- (a) el día 20 de marzo de 2015 a las 17:00 horas para todas las clases que compiten a partir del 21 de marzo;
- (b) el día 27 de marzo de 2015 a las 17:00 para las clases que corren exclusivamente el fin de semana del 28 y 29 de marzo y para los campeonatos por equipos.
- 4.4 Los valores recibidos por la Autoridad Organizadora deben ser netos, libres de comisiones y demás gastos bancarios. Cualquier deducción realizada por los bancos será cobrada a los competidores. Por favor enviar mail a inscripciones@cnsi.org.ar con el comprobante de pago detallando timonel y n° de vela.

5. FORMATO DEL CAMPEONATO

- 5.1 El formato definitivo para cada Clase será anunciado más adelante.
- 5.2 Si hay más de 80 competidores inscriptos en una clase o categoría, el Comité de Regatas podrá decidir que los competidores naveguen agrupados en flotas.
- 5.3 Si el Comité de Regatas así lo decidiera, algunas o todas las clases podrán utilizar el formato de serie clasificatoria y final.

6. PROGRAMA

6.1

19 y 20 de marzo	10:00	Inscripciones y Medición Clase Optimist Timoneles
21 de marzo	11:00	Regatas para todas las clases menos Soling y J/24
22 de marzo	11:00	Regatas para todas las clases menos Soling y J/24
23 de marzo	11:00	Regatas para todas las clases menos Soling y J/24
24 de marzo	11:00	Regatas para todas las clases menos Soling, J/24 y Star
28 de marzo	11:00	Soling, J/24 Campeonato por equipos Optimist Timoneles, 420 y Laser Radial
29 de marzo	11:00	Soling, J/24 Campeonato por equipos Optimist Timoneles, 420 y Laser Radial

NOTA: el horario arriba indicado corresponde a la señal de atención de la primer regata del día. Algunas clases largarán más tarde. Los horarios particulares de cada clase serán indicados en las instrucciones de regata.

- 6.2 El máximo de regatas programadas y la cantidad de regatas programadas por día se muestran en la siguiente tabla

Clase/s	Regatas programadas	Programadas por día
Star	6	2
Vela Adaptada	4	2
Kiteboard, Optimist Principiantes	8	2
Tablas a vela	15	4
Lightning	8	2
Soling	6	3
Resto de las clases	12	3

7. INSTRUCCIONES DE REGATA

Las Instrucciones de Regata estarán a disposición de los competidores una vez formalizada la inscripción en la Oficina de Yachting a partir del día 20 de marzo de 2015.

9. AREAS DE REGATA

Frente a las costas de San Isidro. Ver adjunto 1.

10. RECORRIDOS

Los recorridos serán según lo indicado en la siguiente tabla. El adjunto 2 muestra los diagramas de los mismos.

Clase/s	Recorrido
Optimist Timoneles, Optimist Principiantes	Trapezio francés
Cadet	Trapezio francés modificado
Laser Standard, 420	Trapezio Olímpico - outer
Laser Radial, Laser 4.7	Trapezio Olímpico - inner
Windsurf, Kiteboard, Vela Adaptada, 29er, 49er, J24, OD27, Soto 33, F18, Snipe, Grumete, Soling, Star, Lightning	Barlovento/Sotavento

11. LIMITE DE VIENTO

Para las siguientes clases, no se largarán regatas con vientos de más de lo indicado en la tabla.

Clase/s	Viento
Lightning, Grumete	20 nudos
29er	25 nudos

Snipe	22 nudos
-------	----------

12. SISTEMA DE PENALIZACIÓN

Las resoluciones del Jurado serán definitivas, tal como lo prevé la regla 70.5.

13. PUNTAJE

13.1 El campeonato será válido con las regatas corridas y puntuadas.

13.2 Descartes

13.2.1 Cuando se haya completado menos de 6 regatas el puntaje de serie de cada barco será el total de la suma de sus puntos en todas las regatas.

13.2.2 Cuando se hayan completado 6 o más regatas el puntaje de serie de cada barco será el total de la suma de sus puntos en todas las regatas excluyendo su peor puntaje.

14. EMBARCACIONES DE APOYO

Las embarcaciones de apoyo deberán cumplir con lo establecido por el Comité Organizador, que será publicado en las Instrucciones de Regata. Los entrenadores deberán estar inscriptos a través del formulario de inscripción correspondiente en el sitio del campeonato.

15. PARQUE CERRADO

Mientras no estén en regata los barcos deberán permanecer en sus lugares asignados en el CNSI desde el inicio de la primer regata hasta corrida la última regata.

16. PREMIOS

Serán anunciados en las Instrucciones de Regata.

17. LIBERACIÓN DE RESPONSABILIDAD

17.1 Los participantes compiten enteramente bajo su propio riesgo y responsabilidad. Ver la regla 4, "Decisión de Regatear".

17.2 La Autoridad Organizadora y cualquier otra parte involucrada en la organización del campeonato no aceptan ninguna responsabilidad derivada de cualquier lesión, daño, pérdida o reclamación, sea personal o material, incurrida por los participantes o causadas a ellos antes, durante o después del campeonato.

MÁS INFORMACIÓN

Para más información por favor contactar a:

Name:	Amneris Calle Daniel Medina
E-mail	amneris@cnsi.org.ar danielmedina@cnsi.org.ar
Website:	http://www.sanisidrolabrador.org.ar

ADJUNTO 1: Areas de Regata

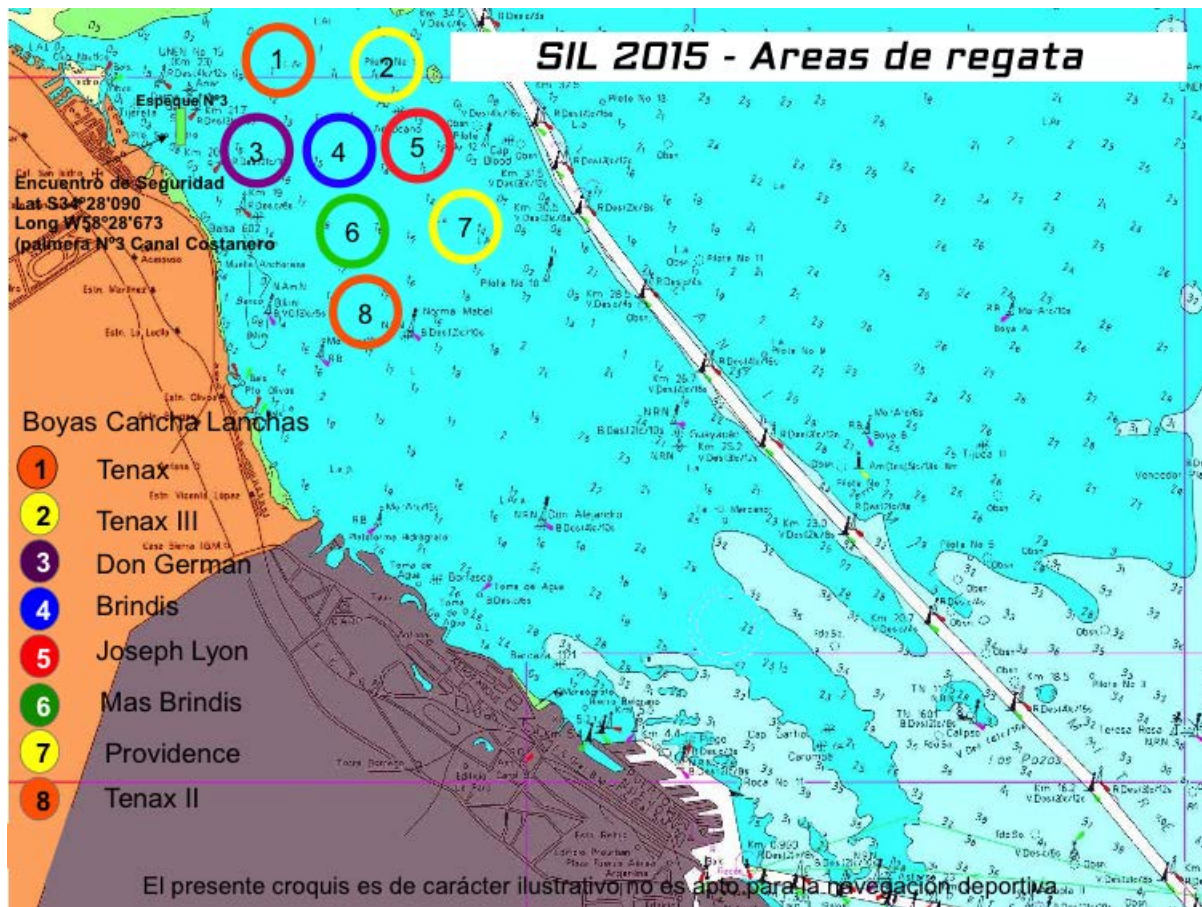

- Cancha 1: Principiantes – Cadet
- Cancha 2: Timoneles
- Cancha 3: Windsurf todas las categorías y Kiteboard
- Cancha 4: 29er – Snipe
- Cancha 5: Laser - 420
- Cancha 6: F18 – 49er
- Cancha 7: Grumete - Lightning
- Cancha 8: Soling – J-24 - Star

ADJUNTO 2: RECORRIDOS

